
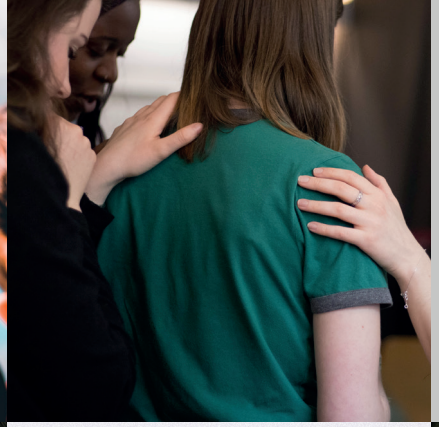


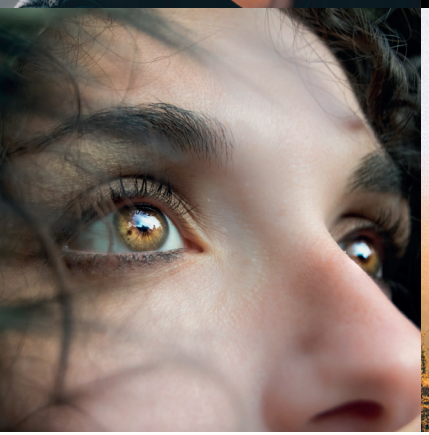




CONSEIL RÉGIONAL DE DÉVELOPPEMENT SOCIAL DES LAURENTIDES

Rapport d'activités **2021**-2022





Table des matières

Mot de la coordonnatrice	**4**
Mot de la présidente	**5**
Présentation de l'organisme	**6**
Les organismes-membres 2021-2022	7
Conseil d'administration 2021-2022	8-9
Notre mission	***10***
Notre vision	***10***
Nos valeurs	***11***
Faits saillants 2021-2022	**12**
Rencontres du comité exécutif	12
Rencontres du conseil d'administration	12
Rencontres des membres	12
Coordination de la démarche régionale en développement social	14
Rapport de sondage : Les impacts de la pandémie sur les organismes communautaires et le développement social de la région des Laurentides	15
Participation à la consultation du scientifique en chef du Québec	15
Vigie sur les opportunités de développement pour les Laurentides	16
Communications	**16**
Mise en ligne du nouveau site web du CRDSL	16
Veille informationnelle sur la page Facebook du CRDSL	17
Entrevues et articles de presse dans les médias locaux	18
Parution mensuelle du bulletin d'informations régionales	19
Communiqué de presse pour le Marche mondiale des femmes	19
Communiqué de presse pour le Journée mondiale de lutte à la pauvreté	19
Mobilisation et partenariat	**19**
Participation aux rencontres des instances territoriales en développement social des huit territoires de MRC	19
Formation sur les pratiques AVEC	19
Présentation du projet de politique nationale de développement social du RQDS	19
Présentation de l'organisme Culture Laurentides	19
Représentation à l'Alliance pour la solidarité	19
Activité de mobilisation en collaboration avec le Collectif pour un Québec sans pauvreté	20
Représentations	**22**
● Participation au comité HUMA de la Chambre des communes	22
● Consultation par la Coopérative de développement régional Outaouais-Laurentides (CDROL)	22
● Collectif pour un Québec sans pauvreté	22
● Réseau Québécois de développement social (RQDS)	23
Comité logement des Laurentides	**24**
Membres du comité logement des Laurentides pour l'année 2021-2022	26
Perspectives 2022-2023	**28**
Acronymes	**29**
Partenaires financiers 2021-2022	**30**



Mot de la coordonnatrice



Le moins que l'on puisse dire, c'est que cette dernière année n'a pas été de tout repos ! Une deuxième année consécutive de pandémie nous a définitivement contraint à changer nos façons de faire et à revoir nos priorités. Deux ans sans avoir de rencontre du conseil d'administration ou d'assemblée des membres en personne ! Et malgré la sur sollicitation de l'ensemble de ses partenaires, le CRDSL a su maintenir ses activités de mobilisation, consolider son partenariat avec ses membres et poursuivre la réalisation de sa mission. La mise en ligne de notre nouveau site internet a permis le partage d'une véritable plateforme d'informations régionales et territoriales. La production de divers rapports au cours de la dernière année démontre le niveau d'expertise de notre organisation sur des sujets divers et variés de développement social. Les multiples demandes de participation à des comités de toutes effigies par des partenaires incontournables positionnent le CRDSL comme étant l'expert du développement social dans la région des Laurentides.

Malgré tous les efforts déployés et la reconnaissance du milieu, des instances politiques et des médias locaux, la fragilité financière de notre organisation reste un défi de taille. Les enjeux liés au financement sont malheureusement un frein au développement du CRDSL, qui a pourtant un rôle essentiel pour faire valoir les besoins de la population laurentienne auprès des organisations nationales.

Au cours de la dernière année, notre proche collaboration avec le Collectif pour un Québec sans pauvreté nous a amené à nous positionner à de multiples reprises concernant les enjeux de pauvreté vécus par les citoyens de notre région.

Également, notre participation active à différents comités du Réseau Québécois de développement social ainsi que sur son conseil d'administration nous a permis d'être extrêmement bien informés des enjeux de développement social au Québec et d'être au cœur des orientations prises par notre réseau national dont nous sommes fièrement membre.

Enfin, au cours de l'année, nous avons participé assidument aux travaux menés dans le cadre de la démarche régionale en développement social afin de contribuer au mieux à l'implantation d'une nouvelle gouvernance régionale qui réponde aux besoins de nos territoires, de nos membres et de nos citoyens.

Cette année encore, ce fut un réel plaisir d'avoir travaillé à vos côtés et je me sens privilégiée d'avoir pu contribuer à positionner le développement social comme un sujet d'actualité et d'importance dans notre région.

Sur ce, je suis fière de vous présenter le bilan annuel du CRDSL qui résume les faits saillants de l'année pour la période du 1er avril 2021 au 31 mars 2022, et je vous souhaite une excellente lecture.

Violaine Guerin, *coordonnatrice*

Mot de la présidente



Malgré tous les enjeux liés à son financement dans la dernière année, le CRDSL a poursuivi sa lancée, fort d'une permanence expérimentée en la personne de Violaine Guérin.

Préoccupé par la crise du logement qui sévit dans la région, il a été proactif en embauchant une ressource dédiée au logement pour quelques mois, ce qui s'est avéré remarquablement profitable pour l'ensemble de la région.

Le CRDSL a été sollicité à plusieurs reprises par les députés et les médias de la région pour témoigner des enjeux en termes de logement en particulier et de développement social en général, notamment dans le cadre du second rapport sur les impacts de la pandémie sur les organismes et le développement social, démontrant l'évolution avec le premier rapport paru en janvier 2021.

Mobilisant ses membres et renforçant le sentiment d'appartenance des partenaires régionaux et des instances territoriales en développement social à notre organisation, le CRDSL a favorisé la concertation et suscité des collaborations structurantes pour améliorer la qualité de vie des Laurentiennes et des Laurentiens. Il est notamment intervenu en tant que panéliste au Comité HUMA de la Chambre des Communes et de même que lors d'une rencontre sur la Santé et le bien-être des jeunes des Laurentides, organisée par le CISSS des Laurentides.

Partie prenante de la démarche régionale en développement social des Laurentides, le CRDSL a participé aux nombreuses rencontres du COCO de la démarche, représentant au mieux la société civile et les enjeux que nous vivons dans la région.

Les membres du conseil d'administration ont été souvent sollicités et ont répondu présents systématiquement, nous vous remercions sincèrement pour votre disponibilité et pour la richesse des réflexions qui nous permettent de faire avancer notre organisation et de toujours mieux la positionner en tant que concertation régionale incontournable en développement social.

Beaucoup d'énergie a été déployée pour assurer son financement. Cet enjeu demeure et contraint malheureusement le CRDSL à réduire les heures de la coordination. Toute notre reconnaissance s'adresse bien sûr à Violaine qui n'a ménagé aucun effort pour le rayonnement du CRDSL en plus de coordonner la démarche régionale en DS. Ton professionnalisme et ton expertise contribuent à assurer pleinement nos rôles stratégiques, de même qu'à l'atteinte de nos objectifs. La prochaine année permettra la révision de notre planification stratégique afin de répondre aux besoins de concertation de nos membres de façon intégrée à la gouvernance régionale en développement social qui se met en place.

Le CRDSL place les citoyennes et les citoyens laurentiens au cœur de ses préoccupations et souhaite, plus que jamais, contribuer avec ses partenaires, à l'amélioration de leurs conditions de vie.

Laure Voilquin et Anick Lorrain, *présidentes*

Merci Laure pour ces belles années à la présidence du CA. Tu as su mobiliser les partenaires et as fait rayonner la concertation régionale à sa juste valeur.

Le CRDSL est un réseau qui puise son expertise et sa valeur dans ses relations avec les partenaires du milieu. Plus nombreux nous serons et plus la communauté sociale sera forte et tissée serrée. Nous devons continuer à travailler de concert, afin de nous donner les moyens de faire avancer le développement social dans les Laurentides.



Quant au comité exécutif, l'incroyable engagement de ses membres m'épate chaque année, c'est un privilège de siéger avec vous. Je tiens à tous vous remercier chaleureusement ainsi qu'Anick Lorrain qui n'a pas hésité à prendre le relais de la présidence en cours d'année.

Présentation de l'organisme

Le développement social dans les Laurentides c'est :

« Un ensemble de processus qui appellent la contribution conjointe de l'État et de la société civile et qui visent l'amélioration des conditions de vie et des potentiels des personnes et des communautés. »

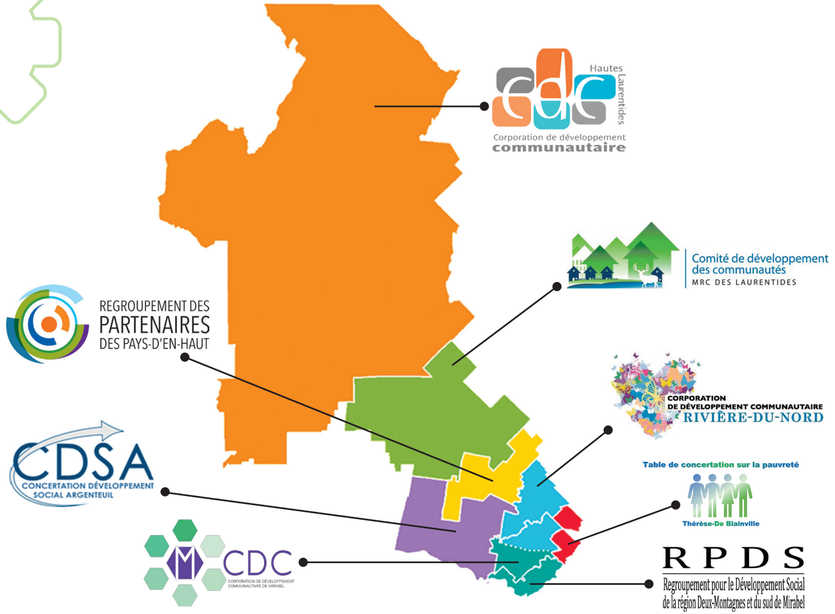

Le Conseil régional de développement social des Laurentides (CRDSL) est une instance de concertation et de planification en matière de développement social régional.

Il est constitué d'un représentant de chacun des huit regroupements locaux de développement social de MRC et de plusieurs représentants de différents secteurs d'intervention.

Les membres sont des personnes mandatées en tant que représentants d'organismes à but non lucratif, de groupes communautaires, d'organismes publics, parapublics ou gouvernementaux, d'entreprises d'économie sociale, du milieu politique ou d'organisations philanthropiques en lien avec le développement social.

Chaque membre s'engage dans une démarche solidaire qui vise à favoriser la qualité de vie et l'épanouissement des personnes vivant sur le territoire des Laurentides.

Les organismes-membres 2021-2022

4Korners	Direction de la Santé publique du CISSS des Laurentides	Office municipal d'habitation (OMH) de Saint-Jérôme
Association de promotion et d'éducation en logement (APEL)	Écoute Agricole Laurentides	Partenaires pour la réussite éducative des Laurentides (PREL)
Centraide Hautes-Laurentides	Fédération des OBNL d'habitation de Laval-Laurentides-Lanaudière (FOH3L)	Regroupement alimentaire des Laurentides (RÉGAL+)
Centraide Laurentides	Groupe de Ressources Techniques Laurentides (GRT)	Regroupement des tables de concertation et des partenaires de la MRC des Pays-d'en-Haut
Centre d'accompagnement personnalisé pour jeunes enceintes ou mères (CAPJEM)	L'Alliance pour des environnements favorables aux saines habitudes de vie des Laurentides	Regroupement pour la concertation des personnes handicapées des Laurentides (RCPHL)
Table de concertation sur la pauvreté Thérèse-de Blainville	Le Coffret	Regroupement pour le développement social de Deux-Montagnes (RPDS)
Comité développement des communautés de la MRC des Laurentides	Le Phare des AffranchiEs	Réseau des Femmes Laurentides (RFL)
Concertation développement social Argenteuil (CDSA)	Mesures alternatives des Vallées du Nord	Services Québec
Coopérative de solidarité des entreprises d'économie sociale des Laurentides (CSEEL)	Moisson Laurentides	Société Alzheimer Laurentides
Corporation de développement communautaire des Hautes-Laurentides (CDCHL)	Mouvement Personne d'abord Saint-Jérôme	Corporation de développement communautaire de Mirabel
Corporation de développement communautaire de Rivière-du-Nord (CDC RdN)	Fondation Laurentides	Table de concertation régionale Des Aînés des Laurentides (TCRAL)
AQDR Laval-Laurentides	Loisirs Laurentides	

Conseil d'administration 2021-2022

Administrateurs

8 Représentants de territoires de MRC

Noms	Territoire de MRC	Organismes représentés
Laure Voilquin *Présidente*	Laurentides	Centraide Hautes-Laurentides / Comité de développement des communautés MRC des Laurentides
Francis Mayrand *Secrétaire*	Antoine-Labelle	CDC Hautes-Laurentides
Poste vacant	Pays-d'en-Haut	Regroupement des partenaires des Pays-d'en-Haut
Mariama Baldé Départ en cours d'année	Thérèse-de Blainville	Table de concertation sur la pauvreté Thérèse-De Blainville
Billy Morin	Argenteuil	CDSA Concertation développement social Argenteuil
Anick Lorrain *Vice-Présidente*	Mirabel	CDC Mirabel
Diane Richard	Rivière-du-Nord	Corporation de développement communautaire Rivière-du-Nord
Vincent Séguin Remplacé en cours d'année par Maxime Laliberté	Deux-Montagnes	RPDS Regroupement pour le Développement Social de la région Deux-Montagnes et du sud de Mirabel

Conseil d'administration 2021-2022

Administrateurs (suite)

5 représentants de secteurs

Noms	Territoire	Organismes représentés
Lise Desrochers	Représentants pour l'ensemble de la région des Laurentides	Centraide Laurentides Nous tous, ici
Danièle Savoie *Trésorière*		REGAL Regroupement alimentaire des Laurentides
Diane Lesiège		CRAL Table de concertation régionale des aînés et aînées des Laurentides
Hélène Bélanger-Bonneau *Membre conseil observateur*		Centre intégré de santé et de services sociaux des Laurentides Québec
Serge Gilbert		Association de promotion et d'éducation en logement

Notre mission

Le CRDSL a comme mission, à titre d'instance de concertation régionale multisectorielle autonome, d'accroître et de soutenir la capacité d'action collective en développement social de la région des Laurentides.

Notre vision

D'ici 2022, par son action rassembleuse, le CRDSL sera reconnu pour ses capacités de mobilisation de l'ensemble des acteurs concernés pour contribuer à trouver des solutions à des enjeux collectifs et pour faciliter la mise en œuvre de projets structurants et concrets dans trois axes d'intervention :

1. Agir en faveur du développement social
2. Soutenir la lutte contre la pauvreté et l'exclusion sociale
3. Favoriser l'accès au logement abordable







Nos valeurs

Les pratiques de gestion et les actions du CRDSL s'articulent autour de cinq grandes valeurs qui concrétisent la culture de l'organisme et guident les membres dans leurs actions, leurs projets et leurs relations avec les partenaires. Elles agissent à titre de principes directeurs.

RESPECT

Le respect implique d'être à l'écoute des besoins des communautés selon leurs priorités, leurs pratiques, leur culture et leur propre rythme de changement.

ÉGALITÉ

Tous les acteurs en développement social dans les Laurentides sont considérés de manière égalitaire sans égard à la portée de leur intervention, leur pouvoir et leurs capacités techniques. Cette approche égalitaire permet des échanges constructifs entre les représentants de la société civile, du milieu communautaire et de l'État.

DÉMOCRATIE

La démocratie encourage la pleine participation des membres dans la concertation et dans le processus de prise de décisions. Elle favorise la participation citoyenne.

SOLIDARITÉ

La solidarité s'exprime par l'entraide, la coopération et la concertation plutôt que par la compétition. Elle assure la cohésion dans les démarches et mobilise les acteurs vers des objectifs communs. C'est un puissant moteur de transformation sociale.

TRANSPARENCE

L'objectif de la transparence est d'établir une relation de confiance. La transparence implique que soit communiquée une information complète et de qualité.

Faits saillants 2021-2022

L'année a été marquée par le départ de Mme Laure Voilquin de son poste de présidente. Le CRDSL tient à souligner son engagement au cours des dernières années ainsi que son support indéfectible à l'organisation. Mme Voilquin siège toujours au conseil d'administration.

C'est donc Mme Anick Lorrain, qui assurait jusque-là la vice-présidence, qui a pris la relève des fonctions de Mme Voilquin.

Impliquée au CRDSL depuis plus de 7 ans, directrice générale de la Corporation de développement communautaire de Mirabel, cette dernière a à cœur le développement social à l'échelle régionale.

Nous remercions Mme Lorrain d'avoir assuré le rôle de présidente au pied levé et de représenter fièrement le CRDSL.

L'année a également été marquée par la réduction des heures de coordination durant quelques mois, ce qui a ralenti le bon fonctionnement de l'organisation et fragilisé la réalisation de sa mission. Cependant, la rigueur et la détermination du comité exécutif et du conseil d'administration ont permis de poursuivre les activités et les représentations.

Rencontres du comité exécutif

Les membres du comité exécutif se sont réunis à cinq reprises, sans compter les nombreuses communications échangées avec la coordination pour suivre les différents dossiers. Une équipe solide et engagée, qui travaille avec cœur à la réalisation de la mission du CRDSL.

Rencontres du conseil d'administration

Le conseil d'administration s'est réuni à 6 reprises cette année. Il a également été sollicité de nombreuses fois par courriel pour se positionner sur différents sujets d'intérêt, pour voter des résolutions en vue de déposer des projets ou d'entreprendre des actions.

Rencontres des membres

Au cours de l'année 2021/2022, les membres et partenaires régionaux se sont réunis à 4 reprises ce qui a permis de les tenir informés sur les activités courantes du CRDSL et sur l'avancée des travaux de la démarche régionale en développement social. Ils ont ainsi été impliqués à chaque étape du processus.

- Assemblée de juin 2021 : présentation du deuxième rapport de sondage sur les impacts de la pandémie sur les organismes communautaires
- Assemblée de septembre 2021 : présentation du projet de politique nationale en DS du RQDS
- Assemblée de janvier 2022 : présentation de l'organisme Culture Laurentides
- Assemblée de mars 2022 : présentation de l'étude d'impact de la TNCDC et présentation de la campagne Engagez-vous







Coordination de la démarche régionale en développement social

Les travaux de la phase dialogue se sont poursuivis tout au long de l'année 2021.

Une nouvelle demande de financement a été formulée auprès de la Fondation Lucie et André Chagnon pour débuter une phase émergence qui vise à expérimenter le modèle de gouvernance synergique proposé par les chercheurs de l'ÉNAP.

Le comité de coordination de la démarche, communément appelé COCO, est composé de 3 membres de chacune des organisations suivantes : comité DS de la CAR (ministères et organismes), CPÉRL (élus) et CRDSL (société civile).

Le CRDSL a été mandaté pour en assurer la coordination durant l'année 2021, de même que celle du comité de pilotage élargi.

Les 3 personnes représentant officiellement la société civile au COCO sont Lise Desrochers, Danièle Savoie et Laure Voilquin.

Mme Desrochers a quitté son siège au COCO depuis le mois de décembre 2021 et c'est Mme Anick Lorrain qui a pris la relève.

Les rencontres du COCO ont été nombreuses, plus d'une quinzaine.

Rappelons que l'objectif de cette démarche est de proposer un modèle de gouvernance régionale en développement social qui permettra de :

- Coordonner le plan d'action régional et d'en assurer la mise en œuvre ;
- Voir au respect des orientations, des objectifs, des valeurs et principes et de la vision du comité de pilotage élargi composé des acteurs clés en DS ;
- Promouvoir le développement social dans les Laurentides ;
- Mobiliser les actrices et acteurs du développement social dans la région.

L'objectif commun qui est au centre de la démarche a été défini par l'ensemble des acteurs comme étant l'amélioration de la qualité de vie des citoyens de la région des Laurentides.

Plusieurs documents ont été produits au cours de l'année par l'équipe de recherche de l'ÉNAP qui a accompagné le COCO dans le processus :

- Portrait de la dynamique régionale des acteurs en DS
- Rapport final, comprenant une proposition de modèle de gouvernance régionale pour les Laurentides

En juin 2021, un Forum régional a permis de présenter le nouveau modèle aux partenaires du milieu.

Un sommaire exécutif a également été produit, afin de favoriser la compréhension du nouveau modèle auprès des acteurs impliqués en développement social.

Le comité de pilotage élargi qui a été formé afin de poursuivre les travaux et la réflexion dans le but d'évoluer vers une gouvernance régionale partagée en développement social, s'est réuni une fois en novembre 2021.

Cette rencontre visait trois objectifs :

A. Mise à jour sur les dernières avancées du COCO

B. Clarification du modèle proposé et partage des commentaires en regard de la proposition

C. Sondage sur le désir d'implication dans les différents comités de la phase de transition (comité d'éthique et d'évaluation) et les chantiers priorisés au cours de la prochaine année (logement et sécurité alimentaire)

À l'hiver 2021-2022, la FLAC a confirmé son soutien financier pour accompagner le COCO dans une phase transitoire d'implantation du nouveau modèle de gouvernance régionale.

Une tournée des territoires a débuté depuis peu, avec pour objectif d'informer, de clarifier certains aspects du modèle proposé, d'atténuer les inquiétudes, de répondre aux questionnements et de définir les besoins en termes de ressources humaines, matérielles et financières en lien avec les priorités de chacun des territoires.

Rapport de sondage : Les impacts de la pandémie sur les organismes communautaires et le développement social de la région des Laurentides

Cette initiative a été rendue possible grâce au soutien financier de Centraide Laurentides dans le cadre du Fonds d'urgence pour l'appui communautaire (FUAC) du Gouvernement du Canada.

La réalisation de ce sondage était destinée à mieux comprendre les effets psychosociaux de la crise sanitaire que nous vivons depuis mars 2020 et de mettre en avant les stratégies d'adaptation organisationnelles et opérationnelles utilisées par les organismes communautaires de la région des Laurentides.

Le CRDSL a produit un deuxième rapport de sondage qui a été diffusé en juin 2021.

Plusieurs focus groupes pour documenter plus en détail certains enjeux soulevés par les répondants ont été réalisés au mois de juin et des fiches synthèses résumant les résultats de ces rencontres ont été diffusées à l'automne 2021.

4 enjeux ont été étudiés plus en détail :

- L'enjeu de la reconnaissance
- L'enjeu du financement
- L'enjeu des relations avec le milieu politique
- L'enjeu des nouvelles technologies

Ainsi qu'une fiche synthèse contenant des recommandations

Participation à la consultation du scientifique en chef du Québec

En octobre 2021, le CRDSL a participé à la consultation organisée par le scientifique en chef du Québec en vue de l'élaboration des planifications stratégiques des Fonds de recherche du Québec.

La piste de recherche proposée était : La mesure d'impact social des organismes communautaires au Québec

Voici le contenu de la proposition :

Avec son lot d'épreuves, la pandémie a mis en lumière la force du réseau communautaire et l'importance de travailler ensemble. La concertation s'est solidifiée, les réflexes de collaboration se sont développés. Les nombreux bénéfices liés à l'intelligence collective ne sont aujourd'hui plus à démontrer. Les liens établis durant les derniers mois ont permis d'accélérer le passage à l'action et, grâce à une mise en commun des ressources, d'accroître leur efficacité.

Plusieurs stratégies ont été mises en place par les organismes du milieu pour être en mesure de maintenir l'offre de service tout en s'adaptant aux nombreuses contraintes liées à la pandémie et aux mesures sanitaires qui y sont rattachées. La résilience du milieu communautaire est une force essentielle qui lui a permis de maintenir son rôle de filet social durant les derniers mois.

Pourtant, ce rôle primordial n'est toujours pas reconnu adéquatement par le gouvernement. Que se passerait-il dans notre société si les organismes communautaires n'existaient plus pour soutenir les personnes les plus vulnérables?

Les intervenants du milieu communautaires sont essoufflés, le financement des organismes ne leur permet pas de reconnaître à sa juste valeur l'expertise de leurs employés, qui préfèrent se tourner vers le secteur public.

En mesurant l'impact des différentes actions réalisées dans le milieu par les organismes, nous serions en mesure de documenter le changement social lié à ces interventions et justifier la hausse du soutien financier à la mission des organismes communautaires, hausse demandée depuis de nombreuses années.

Vigie sur les opportunités de développement pour les Laurentides

Tout au long de l'année, le comité exécutif du CRDSL a entretenu des liens de confiance avec ses divers partenaires tel que le CISSS des Laurentides, la FLAC, le CPÉRL, le MAMH, le RQDS et le Collectif pour un Québec sans pauvreté afin d'explorer des avenues pour améliorer la qualité de vie des citoyens. Le CRDSL a pris position dans plusieurs dossiers, notamment :

- Les problématiques liées à la pénurie de logements dans les Laurentides
- Les impacts de la pandémie sur les aînés de la région
- Les impacts de la pandémie sur les organismes communautaires des Laurentides
- L'augmentation du salaire minimum
- La lutte à la pauvreté avec l'action du 1er avril

Communications

Mise en ligne du nouveau site web du CRDSL

Au cours de la dernière année le CRDSL a travaillé activement à la refonte de son site web afin d'offrir à ses membres une plateforme d'information efficace et utile. Le lancement officiel a été fait en octobre 2021. Vous pouvez aller le consulter en suivant ce lien.

Veille informationnelle sur la page Facebook du CRDSL

Cette année, le CRDSL a multiplié des publications sur sa page Facebook à propos des différents sujets d'actualités. Ce moyen de communication permet également de partager les actualités des membres, de faire la promotion d'évènements initiés par les partenaires. La page regroupe désormais 800 abonnés.

Conseil régional de développement social des Laurentides | Facebook



Entrevues et articles de presse dans les médias locaux

Action du 1er avril 2021 : Édition du 14 avril - TVBL, la Télévision des Basses-Laurentides

Lancement du sondage sur les besoins en logement : https://laurentides.cime.fm/nouvelles/politique/389976/logements-sociaux-et-logements-abordables-situation-preoccupante-dans-les-laurentides

Diffusion rapport de sondage impacts pandémie : Édition du 5 août - TVBL, la Télévision des Basses-Laurentides

Recommandations suite aux impacts de la pandémie : Le CRDSL émet ses recommandations - Journal Le Nord

Article logement : https://ici.radio-canada.ca/nouvelle/1832711/migration-sainte-agathe-des-monts-commerces-candidats

Lancement de la campagne minimum 18 : Une coalition réclame 18$ de l'heure - Accès Laurentides (journalacces.ca)

Édition du 14 décembre - TVBL, la Télévision des Basses-Laurentides







Parution mensuelle du bulletin d'informations régionales

Le bulletin régional a été produit tout au long de l'année et se veut une source d'information incontournable, autant au niveau des formations, webinaires que des offres de soutien dans divers domaines, des appels de projets en cours et différents financements disponibles. Il souhaite aussi mettre en avant les activités et réalisations de nos différents partenaires. Les bulletins sont disponibles sur le site web du CRDSL, sous l'onglet Infolettres.

Communiqué de presse pour la Marche mondiale des femmes

Le 17 octobre 2021, le CRDSL a produit un communiqué de presse, en collaboration avec le Réseau des Femmes des Laurentides, afin de faire la promotion des services offerts aux femmes dans la région des Laurentides.

Communiqué de presse pour la Journée mondiale de lutte à la pauvreté

Le 17 octobre 2021, le CRDSL a produit un communiqué de presse afin de souligner la Journée mondiale de lutte à la pauvreté. Cette journée est une occasion de se rappeler que personne n'est à l'abri de la pauvreté.

Mobilisation et partenariat

Participation aux rencontres des instances territoriales en développement social des huit territoires de MRC

Cette année la coordonnatrice a participé à plus de 15 rencontres dans les huit territoires, sans compter les rencontres des différents comités logement locaux, ce qui lui a permis de développer sa connaissance des organismes locaux, des dynamiques territoriales, des enjeux locaux. Ce fût également une occasion de tenir informé les partenaires des nouvelles du CRDSL et des avancées de la démarche régionale en DS.

Formation sur les pratiques AVEC

Le 27 mai 2021, le CRDSL, en collaboration avec le Collectif pour un Québec sans pauvreté, a offert une formation gratuite aux organismes de la région qui désiraient en savoir plus sur les pratiques AVEC.

Détails de la formation : Penser, décider, agir AVEC les personnes en situation de pauvreté est un aspect incontournable de la lutte à la pauvreté. Le Collectif juge que l'ensemble de la société doit agir pour éliminer la pauvreté et atteindre l'égalité en dignité et en droits. L'élimination de la pauvreté doit donc se faire notamment AVEC les personnes en situation de pauvreté et les organisations qui les représentent, en les associant à l'élaboration des lois, politiques et programmes qui les concernent. Penser, décider et agir AVEC, ça implique la mise en œuvre de savoir-faire et de savoir-être, et ça implique aussi des conditions matérielles et humaines. Adoptant un mode de fonctionnement participatif, cet atelier posera les questions suivantes : comment et pourquoi penser, décider et agir AVEC dans la lutte à la pauvreté? Quels sont les enjeux, les défis et les contraintes des pratiques AVEC? Quelles stratégies peuvent être mises en place afin de favoriser une meilleure inclusion des personnes en situation de pauvreté dans les luttes?

24 personnes ont participé à cette formation.



Présentation du projet de politique nationale de développement social du RQDS

Lors de notre assemblée des membres du mois de septembre 2021, la directrice générale, Mme Monique Côté, ainsi que le chargé de projet de la politique, M. Gédéon Verreault, sont venus nous présenter leur projet de politique nationale en développement social. Suite à la présentation les membres ont participé à des ateliers de réflexions afin d'alimenter les réflexions du RQDS.

Présentation de l'organisme Culture Laurentides

Mme Mélanie Gosselin, directrice générale de l'organisme Culture Laurentides, est venue nous présenter la mission de l'organisme ainsi qu'un portrait de ses membres lors de l'assemblée des membres du CRDSL de janvier 2022. Nous avons entamé une réflexion collective afin de définir les possibles modalités de collaboration entre le domaine de la culture et les différents champs d'intervention des membres du CRDSL. Une réflexion fort enrichissante!

Représentation à l'Alliance pour la solidarité

Afin d'aider la région des Laurentides à surmonter les défis posés en matière de lutte contre la pauvreté et l'exclusion sociale, une enveloppe financière, répartie jusqu'en 2023, a été attribuée à l'Alliance pour la solidarité des Laurentides et son mandataire le Conseil des préfets et des élus de la région des Laurentides. Le CRDSL siège à l'Alliance et oriente les décisions en regard des priorités régionales. Danièle Savoie en est la représentante.

Activité de mobilisation en collaboration avec le Collectif pour un Québec sans pauvreté

Le 24 mars dernier, les membres du CRDSL se sont montrés solidaires du mouvement initié aujourd'hui par le Collectif pour un Québec sans pauvreté.

Plus d'information sur la page https://www.pauvrete.qc.ca/1eravril

#PasUnpoissonDavril #MPCminimum #LaMPCauPC



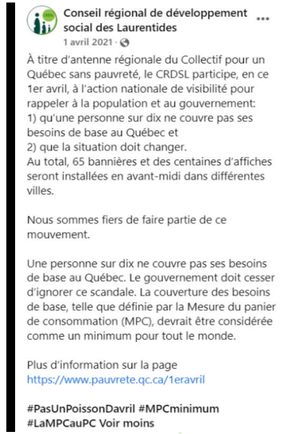

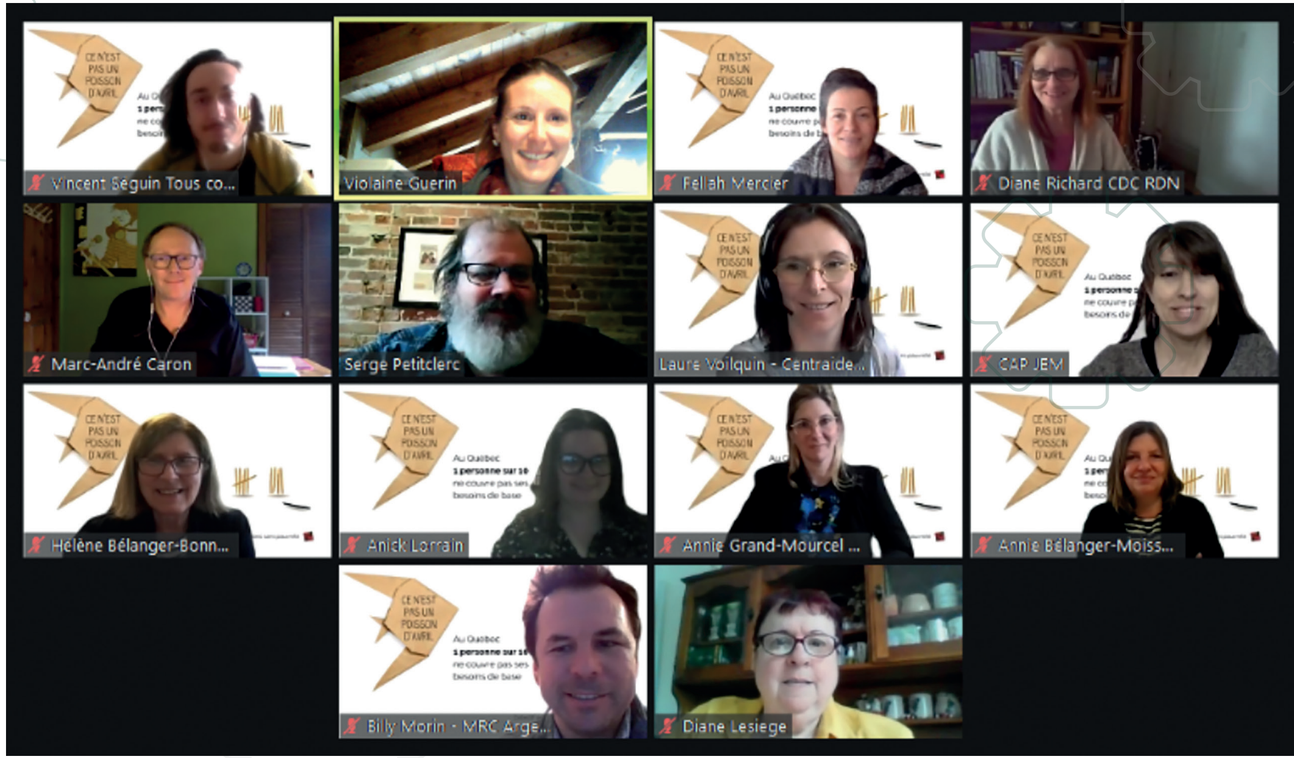

Représentations

Participation au comité HUMA de la Chambre des communes

Le Comité permanent des ressources humaines, du développement des compétences, du développement social et de la condition des personnes handicapées de la Chambre des communes (HUMA) a invité Violaine Guerin, au nom du Conseil régional de développement social des Laurentides, à comparaître devant le Comité par vidéoconférence en lien avec son étude des répercussions de la COVID-19 sur les aînés, le mardi 22 juin 2021.

Le Comité a entrepris une étude sur les répercussions de la COVID-19 sur le bien-être financier, social, sanitaire et général des aînés; l'objectif de cette rencontre visait à ce que le Comité examine les programmes actuels pour les aînés et ceux qui ont été annoncés y compris les transferts fédéraux aux provinces, aux territoires et aux gouvernements autochtones, et qu'il formule des recommandations en vue d'améliorer le soutien aux aînés.

Pour visionner l'allocution : https://parlvu.parl.gc.ca/Harmony/fr/PowerBrowser/PowerBrowserV2/20210623/-1/35792?mediaStartTime=20210622164142&viewMode=3&globalStreamId=16

Un mémoire a été déposé dans le cadre de cette consultation.

Consultation par la Coopérative de développement régional Outaouais-Laurentides (CDROL)

Dans le cadre de la planification stratégique 2022-2025 de l'Université du Québec en Outaouais (UQO), le CRDSL a été consulté afin d'exposer son point de vue sur l'évolution de l'économie régionale durant la période 2016-2021, ce qui dénote une fois de plus la reconnaissance de son expertise dans divers domaines, notamment celui des enjeux économiques de la région.

Collectif pour un Québec sans pauvreté

Depuis plus de trois ans le CRDSL a été reconnu par le *Collectif pour un Québec sans pauvreté* comme son antenne régionale pour la région des Laurentides. Le CRDSL participe à chacune des assemblées du Collectif et relaye l'information des différentes campagnes auprès des membres, via la page Facebook, le bulletin d'informations régionales mensuel et divers envois courriels.

Cette année, plusieurs revendications ont été portées par le collectif , notamment la hausse du salaire minimum à 18$^{$} de l'heure. Ainsi, le collectif s'est engagé dans la coalition minimum 18, dont le message est le suivant : il n'y a aucune raison, ni économique et encore moins morale, à ce qu'une personne travaillant à temps plein au Québec soit contrainte de vivre dans la pauvreté. Il est de la responsabilité du gouvernement de veiller à ce que tous les Québécois et toutes les Québécoises puissent, par leur travail, vivre dignement.

Pour souligner le lancement de la coalition, le CRDSL s'est joint à plusieurs autres groupes des Laurentides et de Lanaudière et a participé à un rassemblement devant le bureau de circonscription de François Legault le 7 décembre 2021.

Le Collectif a également produit un Mémoire prébudgétaire 2022-2023 et a lancé une Campagne pour promouvoir les 3 recommandations du dit mémoire.

Le CRDSL a participé à cette campagne en rédigeant un courrier à l'attention du premier ministre, du ministre des finances et du ministre du travail, de l'emploi et de la solidarité sociale.





Réseau Québécois de développement social (RQDS)

Le CRDSL est membre du Réseau québécois de développement social (RQDS) à titre de démarche régionale en développement social pour la région des Laurentides. Au cours de l'année, nous avons participé activement aux différentes rencontres des membres du RQDS, à son colloque annuel ainsi qu'aux différents webinaires proposés. Nous avons également participé au comité sur le transfert des connaissances du RQDS en collaboration avec le Centre de recherches sociales appliquées (CRSA). De plus, le CRDSL est impliqué au sein du comité politique qui travaille activement à une proposition de politique nationale en développement social (trois rencontres du comité depuis le mois d'avril 2021). Le CRDSL occupe également un poste au conseil d'administration du RQDS depuis l'AGA du 13 octobre 2021. En plus des rencontres des membres, ce sont donc 5 rencontres du CA auxquelles la coordonnatrice a participé.

Un Balado a également été enregistré au cours de l'année afin de mettre en avant les réalisations du CRDSL et sera diffusé en juillet 2022.







Considérant la nécessité d'augmenter l'offre de logements communautaires, sociaux et abordables et d'en faciliter l'accès à tous, le Comité régional en logement des Laurentides s'est donné comme mandat, en étroite collaboration avec les représentants en logement des territoires de MRC, de même qu'avec différents partenaires intersectoriels locaux et régionaux, les principales orientations suivantes :

- Démontrer l'impact et les retombées du logement abordable pour les communautés et l'économie locale auprès des milieux politiques, municipaux et les promoteurs privés.
- Effectuer des représentations aux instances concernées pour faire valoir la problématique du logement.
- Outiller et soutenir les communautés locales dans la réalisation de leurs projets et selon leurs besoins ou attentes.
- Partager les informations, les expertises, les expériences et les outils par le biais des rencontres du comité et de la page web dédiée au comité sur le site internet du CRDSL.
- Favoriser une relation active et un soutien réciproque entre les paliers local/régional/national.
- S'assurer une gamme de services et ressources techniques répondant aux besoins des Laurentides
- Travailler à identifier des problématiques spécifiques qui freinent le développement de logements abordables et proposer des pistes de solutions.
- Faire connaître les programmes de financement provinciaux et fédéraux pour la construction et la rénovation de logements abordables

Dès le mois de mars 2021, le Conseil Régional de Développement Social des Laurentides a anticipé une pénurie de logements dans la région pour le 1er juillet.

Au printemps 2021, plusieurs signes étaient déjà visibles, notamment la multiplication des appels à l'aide de personnes qui se cherchaient un logement sur les réseaux sociaux, premier signe de la gravité de la situation.

On avait déjà remarqué la multiplication des reportages dans les médias traditionnels à ce sujet. Les organismes de défenses de droits faisaient aussi entendre de plus en plus leurs revendications. Enfin, certains comités logement avaient identifié une augmentation des listes d'attentes pour accéder à des ressources d'hébergement d'urgence, notamment pour les personnes en situation d'itinérance et pour les femmes victimes de violence conjugale.

Dans un tel contexte, la diffusion rapide d'un sondage sur les besoins de la population laurentienne en termes de logement apparaissait primordiale.

Plusieurs constats étaient visibles depuis déjà plusieurs mois et le sont toujours, dans de nombreuses régions du Québec :

- L'inflation des coûts du logement1, la forte spéculation du marché immobilier induisant des difficultés d'accès à la propriété et la surenchère causée par la migration de personnes en provenance de Montréal sont des enjeux intimement liés au contexte de la pandémie. Il est à noter que la région des Laurentides a le plus haut taux migratoire au Québec. La forte proportion de résidences secondaires dans certaines municipalités a définitivement une incidence sur l'accessibilité à un logement abordable pour les résidents permanents.
- L'absence d'un contrôle obligatoire des loyers empêchant d'encadrer l'évolution du prix des logements et la hausse incontrôlée des loyers dans les nouvelles constructions de moins de 5 ans est inquiétante, car elle va conduire de nombreuses familles à la recherche de nouveaux logements à très courte échéance.
- L'augmentation des cas de « rénovictions »1, d'éviction et la reprise des logements par les propriétaires.
- Partout sur le territoire des Laurentides le logement devient inaccessible sinon carrément inexistant. Les difficultés de plus en plus grandes à se trouver un logement à coût abordable entraînent plus de gens vers la vulnérabilité.

Vous pouvez consulter la Rapport final en suivant le lien suivant : Rapport de sondage sur les besoins de la population Laurentienne en termes de logement.

Contrairement à la croyance populaire, la majorité des répondants sont des travailleurs faisant partie de la population active. Ils représentent 53% des répondants à notre sondage. 45% des répondants étaient âgés entre 31 et 49 ans. Plusieurs parmi eux ont dû refuser un emploi dans notre région car ils n'ont pas trouvé de logements pour venir s'installer chez nous.

62% des répondants ont envisagé de changer de MRC pour se loger, faute de trouver un logement qui correspond à leurs besoins ou leur budget.

Les principales difficultés dans la recherche de logement identifiées par les répondants au sondage sont :

- Le prix des logements : 94%
- La disponibilité des logements : 71%
- Les caractéristiques des logements : 61%

En parallèle de la diffusion du sondage régional, un comité stratégique régional de crise s'est constitué et s'est réuni à quatre reprises entre avril et septembre 2021. Un bilan régional de la crise du logement de l'été 2021 a été produit suite à ces différentes rencontres.

Plusieurs recommandations ont été émises suite à la réalisation du sondage, mais malheureusement aucune action ne pourra être entreprise à court terme par faute de financement.

Pourtant, en 2016, près de 80 000 citoyens des Laurentides vivaient sous la mesure de faible revenu (Stat.Can.2016) et plus de 52 000 ménages consacraient une trop grande partie de leurs revenus pour se loger (soit plus de 30%, ce qui est le taux d'effort acceptable en regard des barèmes de la Société canadienne d'hypothèques et de logement SCHL). Pour ceux qui se trouvent contraints de déménager dans des logements trop chers pour leur budget, cela engendre inévitablement d'autres problèmes financiers, car cela impute sur les autres dépenses du ménage, comme se nourrir, se vêtir, sans parler des activités de loisirs et de plaisir qui deviennent inaccessibles.

Afin de relancer l'économie de notre région, des efforts de construction de logements sociaux ou abordables constitueraient une occasion en or de revitaliser nos municipalités, les noyaux villageois et d'encourager l'économie de proximité.

Le CRDSL considère qu'il est impératif de rendre accessibles à tous les citoyens de notre région des milieux de vie de qualité. Les différents partenaires des milieux municipaux, gouvernementaux et de la société civile doivent amorcer rapidement des réflexions permettant de remédier à cette situation, en complémentarité et en concertation avec les partenaires du milieu, afin d'entreprendre des actions pour favoriser le développement de nouveaux logements. Même si les investissements en construction résidentielle sont en hausse au cours des dernières années, les projets développés ne répondent pas aux besoins de la population active de notre région. Selon l'Association de promotion et d'éducation en logement, dans les Laurentides, c'est approximativement 11 000 logements « abordables » qui seraient nécessaires dans un horizon de 5 ans pour équilibrer les besoins actuels (2021-2022).

Pour calculer le nombre de logements « abordables » manquants, l'APEL a utilisé le nombre de logements de piètre qualité, le nombre de logements nécessitant des réparations majeures et le nombre de familles ayant des problèmes d'abordabilité et en a fait une pondération selon le nombre de logements locatifs occupés. Les données proviennent de Statistique Canada, de la SCHL et de l'Institut de la Statistique du Québec.

Il est plus que nécessaire aujourd'hui de favoriser l'arrimage des actions sur le plan régional, dans le but de développer le réflexe de travailler ensemble et ainsi contribuer à la mise en œuvre d'une stratégie régionale en matière de logement dans les Laurentides. En effet, le logement est un facteur important de notre économie, puisqu'il est essentiel à l'attraction et la rétention d'une main-d'œuvre diversifiée.

Membres du comité logement des Laurentides pour l'année 2021-2022

Répondants régionaux et personnes-ressources :

- Geneviève Beauchemin, Conseil des préfets et des élus des Laurentides (CPÉRL)
- Thérèse Sainte-Marie, Conseil des préfets et des élus des Laurentides (CPÉRL)
- Hélène Bélanger-Bonneau, Direction de Santé publique du CISSS des Laurentides
- Daniel Denis, Office Municipal d'Habitation de Saint-Jérôme (OMH)
- Lise Desrochers, Centraide Laurentides
- Serge Gilbert, Association de Promotion et d'Éducation en Logement (APEL)
- Vicky Langlais, Réseau des femmes des Laurentides (RFL)
- Jessie Poulette, Fédération des OSBL d'habitation Laval-Laurentides-Lanaudière (FOH3L)
- Janick Roy, Ministère des Affaires Municipales et de l'Habitation (MAMH)
- Dominique Laroche, Regroupement pour la Concertation des personnes handicapées des Laurentides (RCPHL)
- Laure Voilquin, Centraide Hautes-Laurentides
- Manon Wolfarth, Groupe de Ressources Techniques Laurentides (GRT)

Délégués et personnes-ressources des territoires de MRC :

- MRC d'Argenteuil : Marie-Christine Godin, ORHArgenteuil
- MRC Antoine-Labelle : Francis Mayrand, CDCHL
- MRC Deux-Montagnes : Serge Gilbert, APEL
- MRC des Pays-d'en-Haut : Lucie Arcand, Regroupement des partenaires
- MRC Ville de Mirabel : Anick Lorrain, Corporation de développement communautaire de Mirabel
- MRC des Laurentides : Laure Voilquin, CDC de la MRC des Laurentides
- MRC Rivière-du-Nord : Fellah Mercier, Comité logement de la CDC Rivière-du-Nord et OMH de Saint-Jérôme
- MRC Thérèse-De Blainville : Benoit Lacoste, Resto Pop Thérèse-de-Blainville



Perspectives 2022-2023

- ✔ Tenir un lac à l'épaule en vue de travailler sur la prochaine planification stratégique du CRDSL
- ✔ Assurer la stabilité du CRDSL au moyen d'un financement récurrent
- ✔ Poursuivre l'implication du CRDSL et de ses membres dans la démarche régionale en développement social (DDS).
- ✔ Mobiliser et consulter ses membres pour favoriser l'implantation du nouveau modèle de gouvernance régionale proposé.
- ✔ Consolider les liens de collaboration avec les différents partenaires territoriaux et régionaux en développement social.
- ✔ Élaborer la nouvelle planification stratégique du CRDSL en adéquation avec le nouveau modèle de gouvernance régional en développement social.
- ✔ Favoriser des liens de collaboration avec certains secteurs d'activité non encore représentés au CRDSL.
- ✔ Poursuivre nos délégations dans les instances concernées.
- ✔ Poursuivre nos représentations dans les dossiers d'actualité.



Acronymes

Acronyme	Signification
AGA	Assemblée générale annuelle
CA	Conseil d'administration
CAR	Conférence administrative régionale
CDC	Corporation de développement communautaire
CISSS	Centre intégré de santé et de services sociaux
CPÉRL	Conseil des préfets et des élus de la région des Laurentides
CRDSL	Conseil régional de développement social des Laurentides
FARR	Fonds d'appui au rayonnement des régions du MAMH
FLAC	Fondation Lucie et André Chagnon
MAMH	Ministère des Affaires municipales et de l'Habitation
MTESS	Ministère du Travail, de l'Emploi et de la Solidarité sociale
MRC	Municipalité régionale de comté
PAGIEPS	Plan d'action gouvernemental pour l'inclusion économique et la participation sociale
REGAL +	Regroupement alimentaire des Laurentides
RQDS	Réseau québécois de développement social
SHQ	Société d'habitation du Québec

Partenaires financiers 2021-2022

Nous remercions tous nos partenaires financiers,
sans qui nous n'aurions pas été en mesure de poursuivre nos actions.

Canada

Ministère des Affaires municipales et de l'Habitation
Québec

Centre intégré de santé et de services sociaux des Laurentides
Québec

Centraide Hautes-Laurentides

Centraide Laurentides

Collectif pour un Québec sans pauvreté

Coordonnées

CRDSL
CONSEIL RÉGIONAL
DE DÉVELOPPEMENT SOCIAL
DES LAURENTIDES

Toute personne souhaitant en savoir plus sur le CRDSL est invitée à visiter notre site internet au **www.crdsl.com**. Conçu à l'image d'un carrefour d'informations, cet outil vise à réunir ses adhérents autour de la même vision du développement social, à savoir que la véritable grandeur d'une communauté ne se mesure pas à la quantité de ses membres, mais à la qualité du sentiment d'appartenance qu'ils auront construit.

Tél.: 450-848-7263

Site internet : www.crdsl.com

Courriel : info@crdsl.com

Un partenaire dans l'action!